



Brukerveiledning NWZ-W202

©2009 Sony Corporation

Vise brukerveiledningen (PDF-fil)

Denne brukerveiledningen er også tilgjengelig i PDF-format. Brukerveiledningen (PDF-fil) for følgende språk er tilgjengelig i spillerens minne: engelsk/fransk/tyisk/spansk/italiensk/russisk/kinesisk (forenklet)/kinesisk (tradisjonell)/koreansk/ukrainsk/arabisk/svensk/finsk/dansk/norsk/portugisisk/gresk/tyrkisk/nederlandsk/ungarsk/tsjekkisk/polsk/slovakisk

- Koble spilleren til datamaskinen ved å bruke det medfølgende stativet.
- Velg "Start" – "Min datamaskin" – "WALKMAN NWZ-W202" – "Storage Media" – "Operation Guide" – "XXX_NWZW202.pdf".

* Navn på språket vises i stedet for "XXX". Velg ønsket språk for brukerveiledningen.

4-139-337-64(1)

Hva er ZAPPIN-avspilling?



ZAPPIN gir mulighet for avspilling av sangklipp i en bestemt rekkefølge. Varigheten er forhåndsangitt.

Normal avspilling



Bytter til ZAPPIN.
Zappin in!

ZAPPIN-avspilling

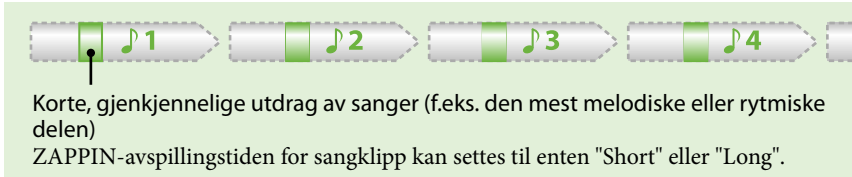

Går tilbake til normal avspilling og starter avspillingen av den gjeldende sangen fra begynnelsen.
Zappin out!

Normal avspilling



Se "3 Spille av musikk" hvis du vil ha mer informasjon om bruken.

Om den kompatible programvaren

Windows Media Player 11

Windows Media Player kan importere lyddata fra CD-er og overføre data til spilleren. Hvis du bruker opphavsrettsbeskyttede WMA-lydfiler, må du bruke denne programvaren. Siden Windows Media Player 11 ikke analyserer lydmonstret i sanger under overføring, vil ikke ZAPPIN være like effektiv siden de mest melodiske eller rytmiske passasjene i sangene ikke vil bli gjenkjent.

Windows Media Player 11 leveres ikke sammen med spilleren. Overførbare filer: Musikk (MP3, WMA)
Du kan laste ned Windows Media Player 11 fra "Min datamaskin" – "WALKMAN NWZ-W202" – "Storage Media" – "PC_Application_Software" – "WMP11_Download" etter at du har koblet spilleren til datamaskinen ved hjelp av det medfølgende stativet. Du kan også laste ned Windows Media Player 11 fra følgende webområde:
<http://www.microsoft.com/windows/windowsmedia/download/default.asp>
Hvis du vil ha mer informasjon om bruken, kan du se i Hjelp for programvaren eller gå til følgende webområde:
<http://www.support.microsoft.com/>

Content Transfer

Med Content Transfer kan du overføre musikk fra en datamaskin til spilleren ved å dra og slippe. Du kan bruke Windows Utforsker eller iTunes til å dra og slippe data til Content Transfer. Hvis du overfører sanger ved å bruke Content Transfer, vil de mest melodiske og rytmiske passasjene i sangene bli gjenkjent av 12 TONE ANALYSIS-funksjonen til bruk med ZAPPIN-avspilling. 12 TONE ANALYSIS bruker imidlertid lengre tid, så overføringen går saktere. Du kan sette 12 TONE ANALYSIS til "Automatic", "Always ON" eller "OFF" før du overfører. Hvis du vil overføre sanger raskere, setter du til "OFF".
Se i programvarehjelpen for å få mer informasjon om bruken av programvaren. Overførbare filer: Musikk (MP3, WMA, AAC*)
*1 DRM-filer er ikke kompatible.

Medfølgende programvare

- Content Transfer (1)
Denne programvaren leveres med spilleren.

Spille av de mest melodiske og rytmiske utdragene av sanger

Når du overfører sanger ved hjelp av Content Transfer, og 12 TONE ANALYSIS er satt til "Automatic" eller "Always ON", vil informasjonen for de mest gjenkjennelige delene, basert på melodi og rytme, bli funnet og lagt til hver av sangene. Deretter kan de mest melodiske og rytmiske utdragene fra hver sang spilles av i rekkefølge under ZAPPIN-avspilling.
Content Transfer leveres med spilleren. Hvis du vil ha mer informasjon om hvordan du installerer Content Transfer, kan du se "3 Installere Content Transfer" på baksiden.

Kontrollere medfølgende tilbehør

- Spilleren (1)
- Stativ med USB-kabel (1)
- Øreplugg (størrelse S, L) (leveres som par)
- Holder (1)
- Brukerveiledning (denne veiledningen) (1)

Slik installerer du ørepluggene

Når du kjøper produktet, er øreplugg i størrelse M installert (størrelsene L og S medfølger også). Du får bedre lyd kvalitet ved å skifte størrelse på ørepluggene eller justere plasseringen av ørepluggene slik at de sitter komfortabelt og slutter tett til ørene dine. Ved bytte av øreplugg må du dreie dem for å få dem fast installert i spilleren og hindre at ørepluggen løsner og blir værende igjen i øret. Hvis en øreplugg blir skadet, er det mulig å få kjøpt ekstra øreplugg (EP-EX1).

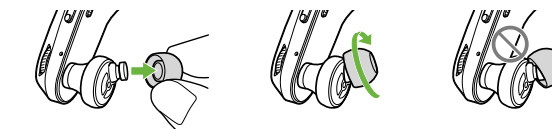

Slik fester du spilleren i holderen

For å beskytte spilleren og forhindre magnetproblemer bør spilleren oppbevares i medfølgende holder når du bærer den med deg eller når den ikke er i bruk. Magneten er plassert på venstre side. Ikke legg kredittkort, minibankkort eller lignende (kort med magnetstriper) i nærheten av spilleren når den ikke oppbevares i holderen. Dette er for å hindre at kortets magnetstripe blir ødelagt.

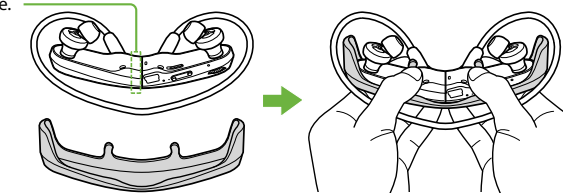

Trykk spilleren inn i holderen til den klikker på plass.

Deler og kontroller

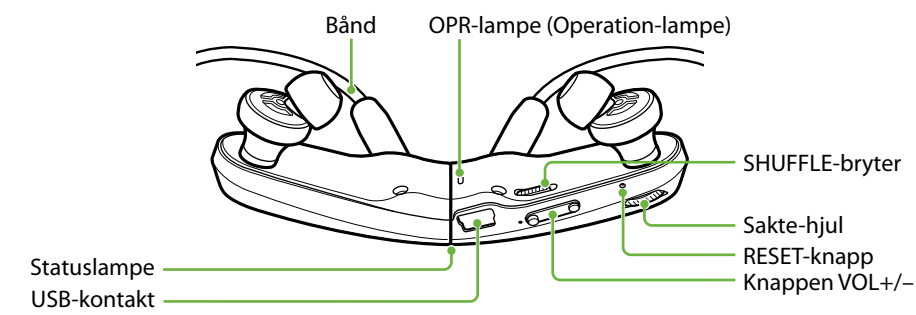

Slik plasserer du spilleren på ørene

- 1 Kontroller venstre (L) og høyre (R) del av spilleren.
- 2 Dra venstre og høyre del fra hverandre. Disse delene er koblet sammen med magneter.
- 3 Heng båndet over nakken og ørene, og sett ørepluggene inn i ørene.

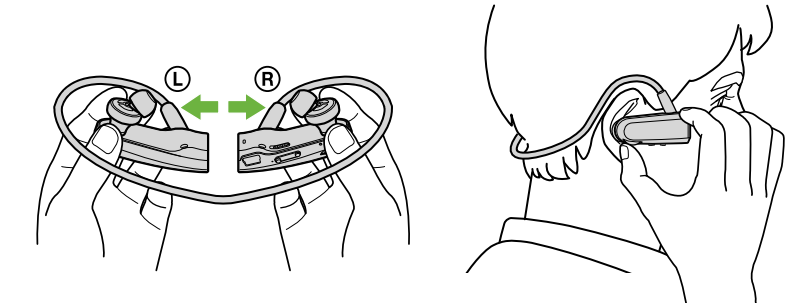

1 Klargjøre spilleren

Lade spilleren

Etter kjøp må spilleren først lades opp.

- 1 Koble spilleren til medfølgende stativ.
- 2 Koble USB-kabelen på stativet til en datamaskin som er slått på.

Når du bruker spilleren for første gang, eller hvis du ikke har brukt spilleren på lang tid, kan det gå litt tid før spilleren begynner å lades eller før den gjenkjennes av datamaskinen. Klikk på "Avbryt" hvis det vises en skjerm med flere valgmuligheter.

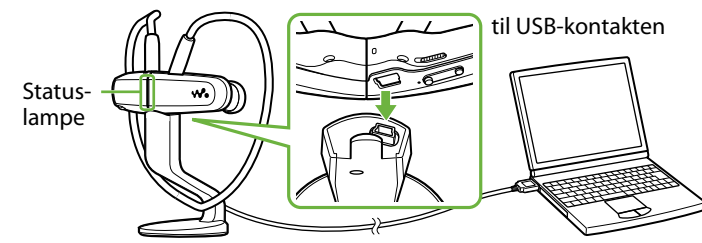

Lading starter. Statuslampen blinker sakte under ladingen. Når ladingen er fullført, stopper statuslampen å blinke, og den lyser svakt mens spilleren er koblet til datamaskinen. Hvis du vil ha mer informasjon om ladetid og batterivarighet, kan du se "Spesifikasjoner" på baksiden.

Kontrollere gjenværende batteritid

Gjenværende batteritid angis av OPR-lampen. Når OPR-lampen blir rød, må du lade opp batteriet.

Grønt* Rødt* Rask rød blinking
 → →

Når batteriet er tomt, blinker OPR-lampen raskt rødt og det høres en langvarig pipelyd. Da kan du ikke bruke spilleren.

* Blinker i intervaller på om lag fem sekunder.

2 Importere og overføre musikk

Du kan overføre sanger til spilleren ved hjelp av Windows Media Player 11 på datamaskinen din.

- 1 Importer sanger fra CDer osv. til Windows Media Player 11 på datamaskinen.

Hvis du vil ha mer informasjon om hvordan du importerer sanger fra CD-er osv., kan du se under Hjelp i Windows Media Player 11. Sanger som tidligere har blitt importert til Windows Media Player 11, trenger ikke importeres på nytt.



- 2 Koble spilleren til datamaskinen ved å bruke stativet.

- 3 Overfør sanger fra Windows Media Player 11 til spilleren.

Statuslampen blinker sterkt under overføring av sanger til spilleren.

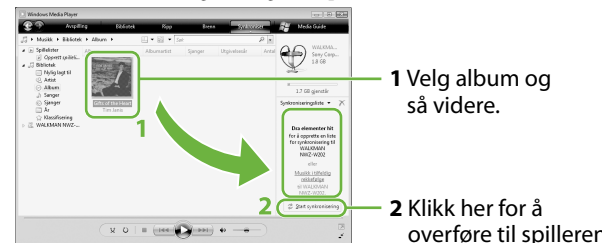

Tips

- Se også "Tips om overføring av musikk" og "Merknader om overføring av musikk" på baksiden.
- Du kan også overføre sanger på andre måter enn ved å bruke Windows Media Player 11. Se "Bruke Content Transfer" på baksiden hvis du vil ha mer informasjon.

3 Spille av musikk

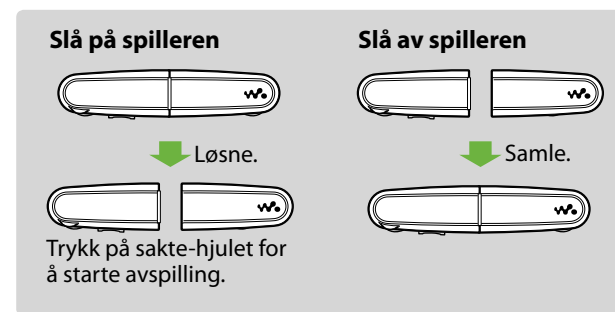

Normal avspilling



Spille av sanger



Trykk på sakte-hjulet til du hører et klikk.

Hoppe til forrige/neste sang

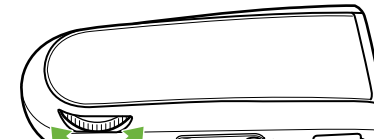

Roter sakte-hjulet raskt helt til ◀◀ (forrige) eller ▶▶ (neste).

Blande rekkefølge

Skyv SHUFFLE-bryteren i pilens retning for å spille av sanger i tilfeldig rekkefølge.

Stanse avspilling

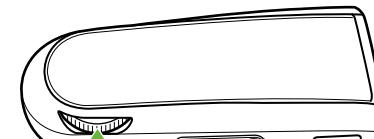

Trykk på sakte-hjulet til du hører et klikk.

Endre til ZAPPIN-avspilling

Trykk og hold inne sakte-hjulet under avspilling til "Zappin in" høres.

Gå tilbake til normal avspilling

Trykk på sakte-hjulet under ZAPPIN-avspilling.

ZAPPIN-avspilling



Spilleren spiller utdrag av sanger på omtrent fire sekunder. Hvis den mest gjenkjennelige passasjen av sangen ikke blir funnet, blir sangen avspilt fra omtrent 45 sekunder inn i sangen. Hvis sangen ikke varer mer enn omtrent 45 sekunder, blir sangen avspilt fra et punkt før slutten av sangen.

Hoppe til forrige/neste sang, eller blande rekkefølge under ZAPPIN-avspilling

Du kan bytte til den forrige/neste sangen, eller spille av sanger i tilfeldig rekkefølge. Metoden for bruk er den samme som ved normal avspilling.

Endre avspillingstiden for sangklipp i ZAPPIN-avspilling

Avspillingstiden for sangklipp kan settes til enten "Long" eller "Short".

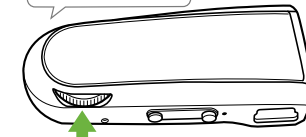
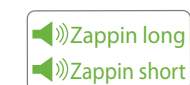

Trykk og hold inne sakte-hjulet til du hører en av veiledningene.

Stanse avspillingen fullstendig under ZAPPIN-avspilling

Trykk på sakte-hjulet for å gå tilbake til normal avspilling, og trykk deretter på sakte-hjulet igjen.

Tips

- Etter at du har trykket på sakte-hjulet, blinker OPR-lampen skiftevis grønt og rødt, og pipelyden høres gjentatte ganger til avspillingen starter. Vent til OPR-lampen har sluttet å blinke og pipelyden har stoppet.
- Se også "Tips om avspilling av musikk" på motsatt side.

Tips om overføring av musikk

• Hvis du vil ha mer informasjon om bruk av Windows Media Player 11, kan du se i Hjelp for programvaren eller gå til webområdet: http://www.support.microsoft.com/

Merknader om overføring av musikk

- Når du overfører sanger fra Windows Media Player 11 til spilleren, kan du ikke bruke Content Transfer.
- Du kan ikke bruke spilleren under USB-forbindelse.
- Ikke koble fra USB-kabelen når statuslampen blinker sterkt. Da kan data som overføres eller lagres på spilleren, bli ødelagt.
- Hvis du overfører sanger ved hjelp av Windows Media Player 11, vil ikke sangen bli analysert av 12 TONE ANALYSIS. 12 TONE ANALYSIS-funksjonen lastes sammen med Content Transfer, som kan analysere lydmonstret i sangene.
- Du kan ikke slette overførte sanger direkte på spilleren. Bruk programvaren du brukte til å overføre sangene eller Windows Utforsker for å slette sangene fra spilleren.

Tips om avspilling av musikk

- Når avspillingen av den siste sangen er ferdig, starter spilleren automatisk på nytt igjen med den første sangen og fortsetter i en bestemt rekkefølge.
- Avspillingstiden for sangklipp er innstilt på "Zappin short" som standard. Du kan endre innstillingen til "Zappin long".
- Hvis du slår av spilleren ved å koble sammen venstre og høyre del under ZAPPIN-avspilling, starter spilleren ZAPPIN-avspillingen neste gang du slår den på og starter avspilling.
- Sanger som er lagret på spilleren, spilles av i rekkefølgen på fil- eller mappenavn (i numerisk eller alfabetisk rekkefølge). I tillegg, i det generelle hierarkiet for alle filer og mapper, vil sanger som hører til hver mappe, avspilles i deres hierarkiske rekkefølge.
- Hvis du endrer navn på filer eller mapper på spilleren, kan rekkefølgen for avspilling av sangene endres. Filene eller mappene som har fått nytt navn, gjenkjennes imidlertid som ulike fra filene med de opprinnelige navnene, slik at filene eller mappene med de opprinnelige navnene overføres til spilleren igjen.

Om annen bruk

Justere volumet

Juster volumet med knappen VOL+/- . Volumet kan justeres i 31 trinn: fra 0 til 30. "15" er angitt som standard. Hvis du slår av spilleren eller stopper avspillingen når volumet er satt til "0", vil volumet automatisk settes til "1" når du starter avspilling neste gang.

Begrense volumet (AVLS (volumelimit))

Hvis du aktiverer AVLS (Automatic Volume Limiter System), kan du begrense maksimumsvolumet og dermed hindre forstyrrelser og hørselsskader, og du kan lytte til musikk på et behagelig lydnivå. AVLS er deaktivert som standard.

- Koble sammen venstre og høyre del for å slå av spilleren.
- Dra venstre og høyre del fra hverandre.
- Trykk og hold inne sakte-hjulet i omtrent fem sekunder mens du trykker på VOL+-knappen til statuslampen lyser. Statuslampen slås av når du slipper sakte-hjulet og VOL+-knappen. OPR-lampen blinker grønt 2 ganger, og AVLS aktiveres. Volumet holdes på et moderat nivå.

Hvis du vil deaktivere AVLS igjen, gjenrar du trinn 1 til 3. Når AVLS er deaktivert, blinker OPR-lampen rødt 2 ganger i trinn 3.

Installere Content Transfer

Content Transfer kan overføre sanger fra datamaskinen til spilleren. Du kan bruke iTunes eller Windows Utforsker ved å dra og slippe sanger til Content Transfer. Før du overfører sanger med iTunes eller Windows Utforsker, må du installere Content Transfer på datamaskinen på følgende måte:

- Koble spilleren til datamaskinen ved å bruke stativet.
- Velg "Start" - "Min datamaskin" - "WALKMAN NWZ-W202" - "Storage Media", og kopier deretter mappen "PC_Application_Software" til datamaskinen.
- Dobbeltklikk på "ContentTransferInstaller.exe" i mappen "PC_Application_Software". Installeringsveiviseren i Content Transfer starter. Installer Content Transfer på datamaskinen ved å følge instruksjonene på skjermen.

Bruke Content Transfer

Du kan overføre sanger ved å dra og slippe dem fra iTunes eller Windows Utforsker til Content Transfer.

Merknader

- Content Transfer kan ikke overføre DRM-sanger til spilleren.
- Du kan ikke slette overførte sanger direkte på spilleren. Bruk Content Transfer for å slette sanger fra spilleren.

Overføre sanger fra iTunes via Content Transfer

Dra og slipp sangene du ønsker å overføre til Content Transfer. Se under Hjelp i programvaren hvis du vil ha mer informasjon om bruken av iTunes.

Merknad

- Hvis du vil ha mer informasjon om begrensninger angående overføring av sanger fra iTunes, kan du besøke webområdene for brukerstøtte (☞ "Webområder for brukerstøtte").

Overføre sanger ved å bruke Windows Utforsker

Det er to måter å overføre sanger på ved å bruke Windows Utforsker:

- Dra og slipp sangene du ønsker å overføre til Content Transfer.
- Dra og slipp sanger direkte til "Min datamaskin" – "WALKMAN NWZ-W202" – "Storage Media".

Merknader

- Sangene som overføres direkte ved å dra og slippe dem til spilleren, blir ikke analysert gjennom 12 TONE ANALYSIS.
- Mapper opp til det åttende nivået under "Storage Media" kan gjenkjennes.

Formatere spilleren

Hvis du formaterer spilleren, vil alle data bli slettet, og alle innstillinger tilbakestilles til standard.

Merknader

- Formatering er ikke tilgjengelig under avspilling.
- Hvis OPR-lampen lyser rødt grunnet lavt batterinivå, kan ikke spilleren formateres.
- Alle data som er lagret på spilleren, blir slettet.
- Content Transfer-programvaren som leveres med spilleren, slettes også. Om nødvendig kan du laste ned Content Transfer fra webområdet for brukerstøtte.

- Koble sammen venstre og høyre del for å slå av spilleren.
- Dra venstre og høyre del fra hverandre.

- Trykk og hold inne sakte-hjulet i omtrent 15 sekunder til statuslampen blinker raskt.

Slipp sakte-hjulet. OPR-lampen lyser rødt.

- Roter sakte-hjulet innen 30 sekunder etter at OPR-lampen lyst rødt.

Statuslampen slås av. OPR-lampen lyser skiftevis grønt og rødt hver gang du roterer sakte-hjulet.

- Trykk på sakte-hjulet mens OPR-lampen lyser grønt. OPR-lampen blinker raskt grønt og formatering utføres. Når OPR-lampen slukkes, er formateringen fullført. Hvis du trykker på sakte-hjulet mens OPR-lampen lyser rødt, eller hvis det har gått 30 sekunder, vil formateringen bli avbrutt.

Oppgrader fastvren i spilleren

Du kan oppdatere fastvaren i spilleren, og på den måten få nye funksjoner. Du finner mer informasjon om den nyeste fastvaren og hvordan du installerer den ved å besøke webområdet for brukerstøtte.

- Last ned oppdateringsprogrammet på datamaskinen fra webområdet.
- Koble spilleren til datamaskinen ved å bruke stativet, og start deretter oppdateringsprogrammet.
- Følg instruksjonene på skjermen for å oppdatere spillerens fastvare.

Vise spillerinformasjon

For du oppdaterer fastvaren, bør du sjekke spillerinformasjonen, for eksempel modellnavn. Sjekk informasjonen ved å koble spilleren til datamaskinen ved hjelp av stativet og åpne "information.txt" i "Min datamaskin" – "WALKMAN NWZ-W202".

Registrere produktet ditt

Hvis du vil benytte deg av brukerstøttetjenestene, for eksempel tjenesten for oppgradering av fastvare, må du registrere produktet.*1
Åpne mappen med navnet på ditt land/område, i mappen "Min datamaskin" – "WALKMAN NWZ-W202" – "Storage Media" – "Support", og dobbeltklikk deretter på "Customer_Registration_XX".*2

*1 Serienummeret som er oppgitt for denne spilleren, kreves for å registrere produktet. Nummeret vises på baksiden av spilleren.

*2 Navn på land/område vises istedenfor "XX".

Feilsøking

Hvis spilleren ikke fungerer som forventet, kan du prøve å løse problemet ved å utføre følgende trinn.

- Finn symptomene på problemet i "Symptomer og løsninger", og prøv å løse det ved å følge de angitte handlingene.
- Koble spilleren til datamaskinen ved å bruke stativet for å lade batteriet. Det kan hende at noen problemer blir løst ved å lade batteriet.
- Trykk på RESET-knappen med en liten nål eller lignende, men kun når avspillingen er stanset. Hvis du trykker på RESET-knappen mens du bruker spilleren, kan det hende at lagrede data og innstillinger i spilleren slettes.

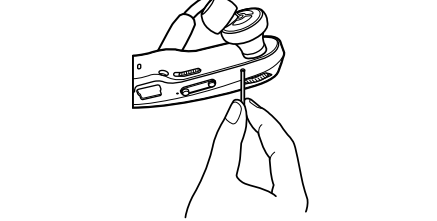

- Finn informasjon om problemet på webområdene for brukerstøtte (☞ "Webområder for brukerstøtte").

- Hvis de ovennevnte forslagene ikke løser problemet, må du kontakte nærmeste Sony-forhandler.

Symptomer og løsninger

Spilleren kan ikke lade batteriet.

- Spilleren er ikke koblet ordentlig til det medfølgende stativet.
 - Koble fra USB-forbindelsen, og koble den deretter til på nytt.
 - Bruk det medfølgende stativet.
- Batteriet lades i en romtemperatur som ikke er mellom 5 °C og 35 °C.
 - Batteriet må lades i en romtemperatur på mellom 5 °C og 35 °C.
- Datamaskinen er ikke slått på.
- Slå på datamaskinen.
- Datamaskinen har gått over i dvale- eller hvilemodus.
 - Sorg for at datamaskinen går ut av dvale- eller hvilemodus.
- Hvis du ikke fant symptomet blant de som er angitt ovenfor, kan det hjelpe å trykke på RESET-knappen og deretter koble til USB-forbindelsen på nytt.

Ladingen fullføres svært raskt.

- Hvis batteriet er nesten helt oppladet når ladingen starter, trengs det lite tid for ladingen er fullført.

Spilleren vil ikke slå seg på.

- Venstre og høyre del av spilleren er koblet sammen.
 - Dra dem fra hverandre og trykk på sakte-hjulet.
- Det er ikke nok batteristrom igjen.
 - Lad batteriet ved å koble spilleren til datamaskinen (☞ "Lade spilleren" på forsiden).

Det tar lang tid å starte spilleren.

- Det kan ta litt tid å starte spilleren når det er lagret mange filer eller mapper på den. Under oppstart lager spilleren oppstartslyden.

OPR-lampen blinker rødt, det høres et langt pip, og spilleren slår seg ikke på.

- Det er lite batteristrom igjen.
 - Lad batteriet på nytt (☞ "Lade spilleren" på forsiden).

OPR-lampen lyser rødt, det høres to korte pipelyder gjentatte ganger, og spilleren slår seg ikke på.

- Formateringen av spillerens mislyktes, eller du formaterte spilleren på datamaskinen.
 - Prøv å formatere spilleren på nytt (☞ "Formatere spilleren").

Batteriets levetid er kort.

- Driftstemperaturen er under 5 °C.
 - Batterilevetiden blir kortere på grunn av batteriegenskapene. Dette er ikke en feil.
- Batteriet er ikke ladet lenge nok.
 - Lad batteriet til statuslampen lyser.
- Du har ikke brukt spilleren på lenge.
 - Batteriets effektivitet øker hvis det lades og lades ut flere ganger.
- Når brukstiden for batteriet blir halvparten av vanlig tid, selv etter at batteriet er fullstendig ladet, bør batteriet skiftes ut.
 - Kontakt nærmeste Sony-forhandler.

Sanger kan ikke overføres til spilleren.

- Spilleren er ikke koblet ordentlig til det medfølgende stativet.
 - Koble fra USB-forbindelsen, og koble den deretter til på nytt.
- Det er ikke nok ledig plass i det innebygde flash-minnet.
 - Frigrør mer plass ved å overføre unødvendige data tilbake til datamaskinen.
- Maksimalt 2000 sanger og 500 mapper kan overføres til spilleren.
- Du kan ikke overføre filer som ikke er i spillbart format til spilleren.
 - Overfør filer i et spillbart format (☞ "Filformater som støttes").

- Det kan hende at sanger med begrenset avspillingsperiode eller begrenset antall avspillinger ikke blir overført på grunn av begrensninger satt av rettighetshaverne. Kontakt distributøren for å få informasjon om innstillingene for hver lydfil.

Ingen data blir spilt.

- Spilleren er koblet til datamaskinen via USB-forbindelse.
 - Du kan ikke bruke spilleren når den er koblet til datamaskinen.

Sanger avspilles i en annen rekkefølge enn spillelisten.

- Overførte sanger i spillelisten avspilles etter spillerens rekkefølge, ikke etter sangrekkefølgen i spillelisten (☞ "Tips om avspilling av musikk").

OPR-lampen lyser rødt, det høres to korte pipelyder gjentatte ganger, og ingen data spilles.

- Det er ingen sanger som kan spilles på spilleren.
 - Overfør data til spilleren.
- Du prøver å spille et format som ikke støttes, eller en DRM-fil.
 - Overfør filer i et spillbart format (☞ "Filformater som støttes"). Hvis filene som ikke kan spilles, er unødvendige, kan du slette dem fra spilleren.

Det er ingen lyd.

- Volumnivået er satt til null.
 - Skru opp volumet.

Volumet er ikke høyt nok.

- AVLS er aktivert.
 - Deaktiver AVLS (☞ "Begrense volumet (AVLS (volumelimit))").

OPR-lampen lyser rødt under avspilling, og veiledningen for "EXPIRED" høres.

- Den begrensede avspillingsperioden for sangen har utløpt, eller maksimalt antall avspillinger er nådd, basert på abonnementsforhold osv.
- Besøk webområdet til forhandleren du kjøpte sangen av, og oppdater abonnementet.
 - Hvis du ikke vil ha sangen lenger, kan du slette den fra spilleren.

Det mest melodiske og rytmiske utdraget av en sang spilles ikke av i ZAPPIN-avspilling.

- Sangen ble ikke analysert av 12 TONE ANALYSIS.
 - Overfør sanger ved å bruke Content Transfer, som vil analysere sangene med 12 TONE ANALYSIS.
- Kontroller at 12 TONE ANALYSIS er satt til "Automatic" eller "Always ON".

Forholdsregler

Merknad for kunder: følgende informasjon gjelder kun for utstyr som er solgt i land som anvender EU-direktivene

Produsenten av dette produktet er Sony Corporation, 1-7-1 Konan, Minato-ku, Tokyo, Japan. Autorisert representant for EMC og produktsikkerhet er Sony Deutschland GmbH, Hedelfinger Strasse 61, 70327 Stuttgart, Tyskland. For saker som gjelder service eller garanti, kan du se adressene som finnes i den separate service og garantidokumentasjonen.

Sikkerhetsinformasjon

Om lading av batteriet

- Ikke la spilleren være koblet i lengre perioder til en bærbar datamaskin som ikke er koblet til strømmettet, ettersom spilleren kan lade ut batteriet på den bærbare datamaskinen.
- Ladetiden kan variere, avhengig av under hvilke forhold du bruker batteriet.
- Hvis du ikke skal bruke spilleren på minst et halvt år, bør du lade batteriet minst hver sjette måned eller hvert år for å vedlikeholde batteriet.

Om sikkerhet

- Pass på at ikke andre metallgjenstander forårsaker kortslutning av polene på spilleren.

- Ikke berør det oppladbare batteriet med utildekkede hender hvis det lekker. Det kan hende at det er batterivæske igjen i spilleren. Du må derfor ta kontakt med nærmeste Sony-forhandler hvis batteriet har lekket. Hvis du får væske på øynene, må du ikke gni øynene ettersom dette kan føre til at du blir blind. Skyll øynene med rent vann, og ta kontakt med en lege.
- Hvis du får væske på klærne eller andre steder på kroppen, må du straks vaske det av. Hvis ikke, kan væsken forårsake forbrenninger eller andre skader. Ta kontakt med lege hvis du får forbrenning eller andre skader av batteriet.
- Ikke hell vann eller stikk fremmedlegemer inn i spilleren. Dette kan forårsake brann eller elektrisk stot.
- Hvis dette skjer, må du slå av spilleren umiddelbart og kontakte nærmeste Sony-forhandler eller Sony Service Center.
- Ikke utsett spilleren for åpen ild.
- Ikke åpne spilleren eller bygg den om. Dette kan forårsake elektrisk stot. Ta kontakt med nærmeste Sony-forhandler eller Sony Service Center for å bytte ut de oppladbare batteriene eller hvis det er nødvendig med en intern sjekk eller reparasjoner.

Ved installering

- Ikke legg tunge gjenstander på spilleren eller utsett den for kraftige støt. Det kan føre til funksjonsfeil eller skade på spilleren.
- Bruk aldri spilleren der den kan bli utsatt for ekstreme lys- eller temperaturforhold, ekstrem fuktighet eller ekstreme vibrasjoner. Spilleren kan bli misfarget, fordeirdt eller skadet.
- La aldri spilleren bli utsatt for høye temperaturer, som for eksempel i en bil som er parkert i solen eller under direkte sollys.
- Ikke utsett spilleren for svært støvete omgivelser.
- Ikke la spilleren ligge på en ujevn overflate eller slik at den ligger skrått.
- Hvis spilleren forårsaker forstyrrelser for radio- eller TV-mottak, slår du av spilleren og flytter den bort fra radioen eller TV-en.
- Ikke utsett spilleren for vann. Spilleren er ikke vannett. Husk å følge forholdsreglene nedenfor.
 - Pass på at du ikke mister spilleren i en vask eller andre beholdere med vann.
 - Ikke bruk spilleren i fuktige omgivelser eller dårlig vær, for eksempel når det regner eller snør.
 - Ikke la spilleren bli våt.
- Hvis du tar i spilleren med våte hender, eller hvis du legger spilleren i et fuktig kleplagg, kan spilleren bli våt, og dette kan føre til funksjonsfeil på spilleren.

- Hvis du skal dra venstre og høyre del av spilleren fra hverandre, må du sørge for at du holder godt i hver del. Ved å dra i båndet kan det oppstå skade på det.
- Ørepluggene kan bli dårligere etter lang tids oppbevaring eller bruk.
- Når spilleren oppbevares på det medfølgende stativet, må stativet plasseres på en jevn overflate. Unngå å støte bort i det.
- Ikke legg bankkort, kredittkort eller lignende med magnetstriper i nærheten av spilleren når den ikke oppbevares i den medfølgende holderen. Da kan kortene dine bli ødelagt på grunn av spillerens magneteffekt.

Merknad om statisk elektrisitet

I spesielt lufttørre omgivelser kan du oppleve en svak kribling på ørene. Dette er et resultat av statisk elektrisitet som har samlet seg i kroppen, og ikke en feil i spilleren. Effekten kan minimaliseres ved å bruke klær med naturlige stoffer.

Om varmeutvikling

- Hvis spilleren brukes over lengre tid, kan det oppstå varmeutvikling når du lader den.

Om trygg lytting

Ikke bruk spilleren når du kjører. Dette kan være trafikksikkert og er forbudt i mange områder.

Trafikksikkerhet

- Unngå å bruke spilleren i situasjoner der det er viktig at hørselen ikke svekkes.
- Hindre hørselsskade**
 - Unngå å bruke spilleren ved høyt volum. Hørselseksperter fraråder kontinuerlig, høy og langvarig avspilling. Hvis du opplever øyresug, må du redusere volumet eller avbryte bruken.
 - Ikke skru volumet helt opp på én gang. Skru volumet opp gradvis slik at høye lyden ikke skader ørene dine.

Hensyn til andre

- Hold volumet på et moderat nivå. Slik blir du i stand til å høre lyden utenfra og ta hensyn til personene rundt deg.

Advarsel

- Hvis det lyner når du bruker spilleren, må du ta av spilleren umiddelbart. Hvis du får en allergisk reaksjon av spilleren, må du slutte å bruke den med én gang og kontakte en lege.

Om bruk

- Ikke bruk spilleren mens du kjører, sykler eller bruker noen form for motorisert kjøretøy. Du bør være svært forsiktig og oppmerksom, og avbryte bruken i situasjoner som kan være risikable.
- Ikke bruk spilleren når det blir annonsert om dette under avgang og landing i fly.
- Vær oppmerksom på at det kan oppstå midlertidig kondens når spilleren for eksempel flyttes raskt fra omgivelser med lav temperatur til omgivelser med høy temperatur, eller hvis den brukes i et rom der ovnen nettopp er slått på. Kondens er et fenomen der fukt i luften festes til overflater som metallpaneler og lignende, for så å omdannes til væske.
- Hvis det oppstår kondens i spilleren, lar du den være avslått til kondensen forsvinner. Hvis du bruker spilleren når det er kondens i den, kan den bli ødelagt.

Om rengjøring

- Rengjør utsiden av spilleren med en myk klut, for eksempel en rengjøringsklut for briller.
- Hvis utsiden av spilleren blir svært skitten, rengjør du den med en myk klut som er fuktet litt med vann eller et mildt vaskemiddel.
- Ikke bruk skrubbesvamp, skurepulver eller løsemidler, som for eksempel alkohol eller benzen, siden det kan skade overflaten på spilleren.
- Pass på at det ikke kommer vann inn i spilleren fra åpningen nær kontakten.
- Du rengjør ørepluggene ved å fjerne dem fra spilleren, og håndvaske dem med et mildt vaskemiddel. Etter vask må de tørkes ordentlig for bruk.

Om programvaren

- Lover om opphavsrett forbyr kopiering av hele eller deler av den medfølgende programvaren eller veiledningen, samt utleie av programvaren uten tillatelse fra den som har opphavsretten.
- SONY vil ikke under noen omstendigheter holdes ansvarlig for økonomisk skade eller tap av fortjeneste, inkludert krav fra tredjepart, som følger av bruk av programvaren som leveres med denne spilleren.
- Programvaren som leveres med denne spilleren kan ikke brukes med annet utstyr enn det den er utformet for.
- Vær oppmerksom på at kontinuerlig arbeid for å bedre kvaliteten kan føre til at spesifikasjonene for programvaren blir endret uten varsel.
- Bruk av denne spilleren med annen programvare enn den som følger med, dekkes ikke av garantien.
- Muligheten til å vise språkene på medfølgende programvare er avhengig av hvilket operativsystem som er installert på datamaskinen. De beste resultatene får du hvis du forsikrer deg om at operativsystemet er kompatibel med språket du ønsker å vise.
 - Vi garanterer ikke at alle språk kan vises korrekt på medfølgende programvare.
 - Det kan være at brukerdefiniterte tegn og enkelte spesialtegn ikke vil bli vist.
- Forklaringene i denne håndboken forutsetter at du kjenner til de grunnleggende operasjonene i Windows. Hvis du vil vite mer om hvordan du bruker datamaskinen og operativsystemet, ser du i de respektive håndbøkene.
- Den innspilte sangen er begrenset til privat bruk. Bruk av sangen ut over denne begrensningen krever tillatelse fra rettighetshaverne.
- Sony er ikke ansvarlig for ufullstendig innspilling/nedlasting eller skadede data som følger av problemer med spilleren eller datamaskinen.

Om eksempeldata*1

Spilleren leveres med forhåndsinstallerte eksempeldata. Hvis du sletter eksempeldataene, kan de ikke gjenopprettes, og vi kan ikke leverer erstatningsdata.

*1 I noen land og områder blir eksempeldata ikke installert.

Spesifikasjoner

Filformater som støttes

Lydformater (kodek)	
MP3	Mediefilformat: MP3 (MPEG-1 Layer3)-filformat <p>Filtype: .mp3</p> <p>Bitshastighet: 32 til 320 kbps (stotter variabel bitshastighet (VBR)).</p> <p>Samplingsfrekvens*1: 32, 44,1, 48 kHz</p>
WMA	Mediefilformat: ASF-filformat <p>Filtype: .wma</p> <p>Bitshastighet: 32 til 192 kbps (stotter variabel bitshastighet (VBR)).</p> <p>Samplingsfrekvens*1: 44,1 kHz</p> <p>* Kompatibel med WM-DRM 10</p>
AAC-LC*2	Mediefilformat: MP4-filformat <p>Filtype: .mp4*1, .m4a</p> <p>Bitshastighet: 16 til 320 kbps (stotter variabel bitshastighet (VBR))*1</p> <p>Samplingsfrekvens*1: 8, 11,025, 12, 16, 22,05, 24, 32, 44,1, 48 kHz</p>

*1 Det kan være at samplingsfrekvensen ikke korresponderer med alle kodere.

*2 Opphavsrettbeskyttede AAC-LC-filer kan ikke spilles av.

*3 Bitshastigheter som ikke er standard eller ikke garantert, er inkludert, avhengig av samplingsfrekvensen.

*4 Når du overfører fil av denne typen ved å dra og slippe fra Windows Utforsker til denne spilleren, kan det hende at en bekreftelsesdialogboks vises på datamaskinen. Hvis meldingen vises, klikker du på "Ja" eller "Ja til alt", eller så overfører du filene på nytt ved hjelp av Content Transfer.

Maksimalt antall sanger som kan spilles inn og tid til disposisjon (ca.)

De omtrentlige tidene er basert på tillfeller der du kun overfører 4 minutters sanger i MP3 -format. Andre avspillbare lydformater kan gi andre antall sanger og tider enn MP3-formatet.

Bitshastighet	Sanger	Tid
48 kbps	1285	85 t 40 min
64 kbps	965	64 t 20 min
128 kbps	480	32 t 00 min
256 kbps	240	16 t 00 min
320 kbps	190	12 t 40 min

Hodetelefoner

- Type: Lukket, dynamisk
- Driverenhet: 13,5 mm, kuppeltype (CCAW brukes)

